

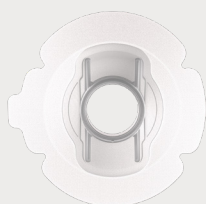

## Provox Life Stability Adhesive

De Stability Adhesive is een stevige, alledaagse pleister die een solide basis vormt. Geschikt voor elk type stoma, maar in het bijzonder voor gebruikers met een diepliggend stoma. Het is de ideale pleister als u veel of handsfree spreekt.

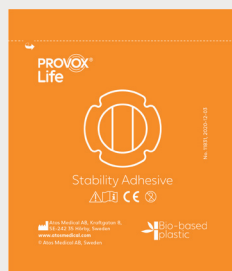

Icoon	Productnaam	Ref.	Aantal
	Provox Life Stability Adhesive	8263	15
	Provox Cleaning Towel	7244	10
	Provox Skin Barrier	8011	15
	Provox Adhesive Remover	8012	15
	Provox Silicone Glue	7720	1

## Provox Life Stability Adhesive aanbrengen en verwijderen

### 1. Reinigen

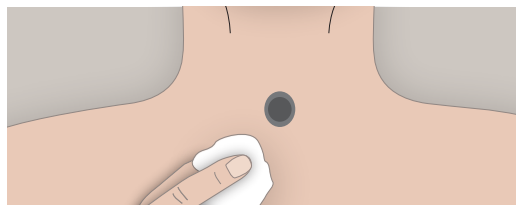

Reinig de huid rond uw stoma met een Provox Cleaning Towel of met water en zeep. Zorg dat uw huid vrij is van slijmresten, adhesive remover of crèmes. Laat uw huid goed drogen.

### 2. Voorbereiden

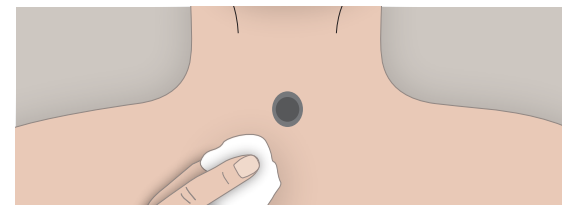

Breng indien nodig Provox Skin Barrier aan. Provox Skin Barrier laat een beschermend laagje achter op de huid en zorgt ervoor dat de pleister beter hecht. Gebruik Provox Silicone Glue indien u meer kleefkracht nodig heeft.

### 3. Aanbrengen

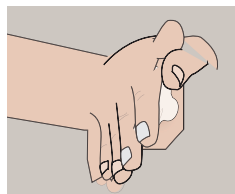

a) Wrijf de pleister tussen uw handen om hem op te warmen.

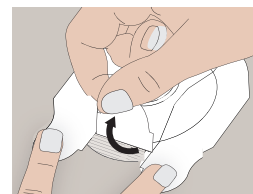

b) Verwijder het middelste gedeelte van de beschermfolie.

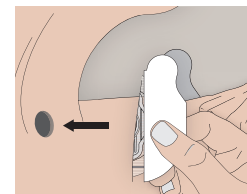

c) Houd uw nek in een neutrale positie en breng de ring van de pleister zo dicht mogelijk bij de opening van uw stoma aan.

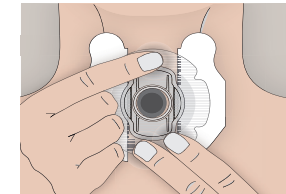

d) Masseer het middelste gedeelte op uw huid. Verwijder de beschermfolie van de zijkanten.  
e) Masseer de hele pleister op uw huid.

### 4. Verwijderen

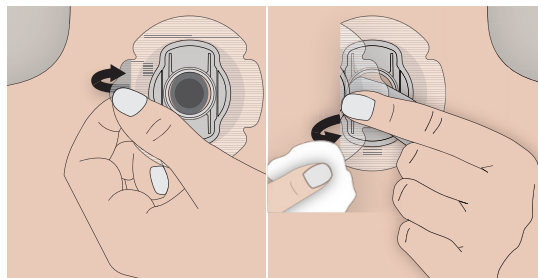

Verwijder de Stability Adhesive door eerst Provox Adhesive Remover aan te brengen boven op de pleister. Trek de pleister in een hoek van 180 graden voorzichtig verder, terwijl u tegendruk uitoefent op uw huid bij de plakrand. Gedurende verwijdering van de pleister kunt u Adhesive Remover blijven aanbrengen onder de pleister.

## 8 tips om huidirritatie te voorkomen of verminderen

1



Trim of scheer alle haartjes in en rondom het gebied waar u de pleister plakt.

2



Probeer het plakoppervlak van de pleister zo min mogelijk aan te raken. Dit kan de plakkracht verminderen.

3



Rek de pleister niet uit, dit kan de plakkracht beïnvloeden.

4



Zorg ervoor dat er geen vouwen of openingen ontstaan tijdens het plakken van de pleister. Hier zou vocht of slijm achter kunnen komen, wat de huid kan irriteren en voor luchtlekken kan zorgen.

5



Houd bij het verwijderen van de HME de pleister altijd met 2 vingers op zijn plaats.

6



Wacht met spreken of druk zetten op de pleister tot 15 minuten na het aanbrengen.

7

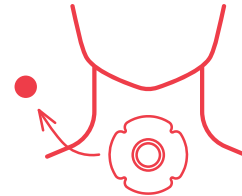

Verwijder de HME uit de pleister als u begint te hoesten, verwijder vervolgens het slijm voorzichtig uit de stoma en zorg ervoor dat het slijm niet onder de pleister doorsijpelt.

8

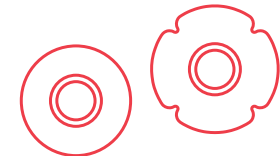

Kies een pleister die geschikt is voor uw huidtype of situatie. Probeer indien nodig verschillende vormen pleisters uit (round, oval en plus) om de meest geschikte vorm pleister bij uw halsstoma te vinden.



## Provox Life Sensitive Adhesive

De Sensitive Adhesive is een zachte pleister voor dagelijks gebruik bij een gevoelige huid. Een comfortabele, onopvallende pleister die goed rond de stoma past en goed afdicht.



icoon	Productnaam	Ref.	Aantal
	Provox Life Sensitive Adhesive Round Oval Plus	7463 7464 7466	30
	Provox Cleaning Towel	7244	10
	Provox Skin Barrier	8011	15
	Provox Adhesive Remover	8012	15
	Provox Silicone Glue	7720	1



## Provox Life Sensitive Adhesive aanbrengen en verwijderen

### 1. Reinigen

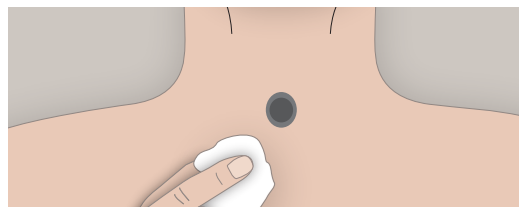

Reinig de huid rond uw stoma met een Provox Cleaning Towel of met water en zeep. Zorg dat uw huid vrij is van slijmresten, adhesive remover of crèmes. Laat uw huid goed drogen.

### 2. Voorbereiden

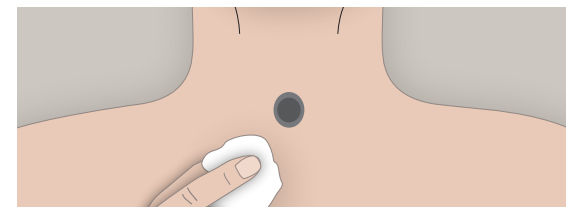

Breng indien nodig Provox Skin Barrier aan. Provox Skin Barrier laat een beschermend laagje achter op de huid en zorgt ervoor dat de pleister beter hecht. Gebruik Provox Silicone Glue indien u meer kleefkracht nodig heeft.

### 3. Aanbrengen

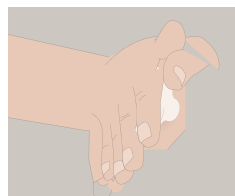

a) Wrijf de pleister tussen uw handen om hem op te warmen.

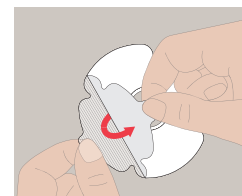

b) Verwijder de beschermfolie.

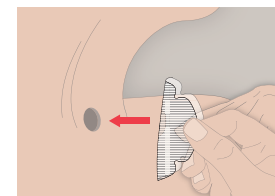

c) Houd uw nek in een neutrale positie en breng de ring van de pleister zo dicht mogelijk bij de opening van uw stoma aan.

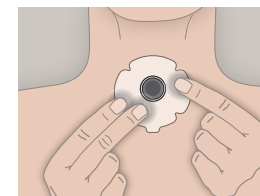

d) Masseer de pleister op uw huid. Begin bij uw stoma en masseer naar buiten toe. Masseer uiteindelijk de hele pleister.

### 4. Verwijderen

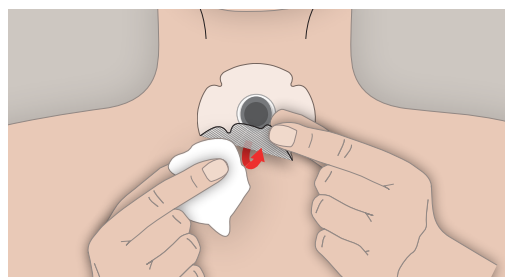

Verwijder de Adhesive door eerst Provox Adhesive Remover aan te brengen boven op de pleister. Trek de pleister in een hoek van 180 graden voorzichtig verder, terwijl u tegendruk uitoefent op uw huid bij de plakrand. Gedurende verwijdering van de pleister kunt u Adhesive Remover blijven aanbrengen onder de pleister.

## 8 tips om huidirritatie te voorkomen of verminderen

1



Trim of scheer alle haartjes in en rondom het gebied waar u de pleister plakt.

2



Probeer het plakoppervlak van de pleister zo min mogelijk aan te raken. Dit kan de plakkracht verminderen.

3



Rek de pleister niet uit, dit kan de plakkracht beïnvloeden.

4



Zorg ervoor dat er geen vouwen of openingen ontstaan tijdens het plakken van de pleister. Hier zou vocht of slijm achter kunnen komen, wat de huid kan irriteren en voor luchtlekken kan zorgen.

5



Houd bij het verwijderen van de HME de pleister altijd met 2 vingers op zijn plaats.

6



Wacht met spreken of druk zetten op de pleister tot 15 minuten na het aanbrengen.

7

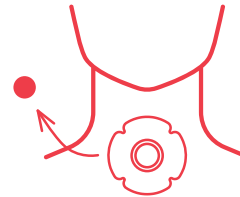

Verwijder de HME uit de pleister als u begint te hoesten, verwijder vervolgens het slijm voorzichtig uit de stoma en zorg ervoor dat het slijm niet onder de pleister doorsijpelt.

8

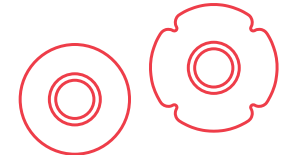

Kies een pleister die geschikt is voor uw huidtype of situatie. Probeer indien nodig verschillende vormen pleisters uit (round, oval en plus) om de meest geschikte vorm pleister bij uw halsstoma te vinden.



## Provox Life Standard Adhesive

Provox Life Standard Adhesive is een pleister voor dagelijks gebruik. Hij is zacht, flexibel en onopvallend. Hij past goed rond uw stoma en dicht goed af.

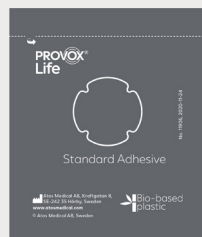

Icon	Productnaam	Ref.	Aantal
	Provox Life Standard Adhesive Round	7460	30
	Oval	7461	
	Plus	7462	
	Provox Cleaning Towel	7244	10
	Provox Skin Barrier	8011	15
	Provox Adhesive Remover	8012	15
	Provox Silicone Glue	7720	1



**Atos**  
Atos Medical, part of Coloplast

**Disclaimer:** De in dit document verstrekte informatie is geen vervanging van de officiële gebruikersaanwijzing. Lees voor gebruik de bijgeleverde gebruiksaanwijzing aandachtig door.

## Provox Life Standard Adhesive aanbrengen en verwijderen

### 1. Reinigen

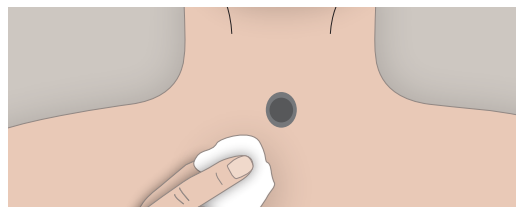

Reinig de huid rond uw stoma met een Provox Cleaning Towel of met water en zeep. Zorg dat uw huid vrij is van slijmresten, adhesive remover of crèmes. Laat uw huid goed drogen.

### 2. Voorbereiden

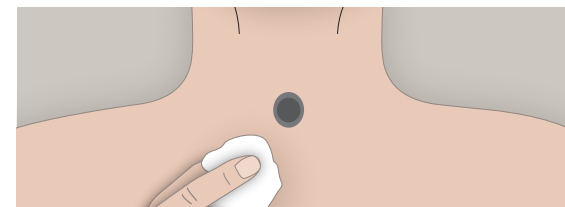

Breng indien nodig Provox Skin Barrier aan. Provox Skin Barrier laat een beschermend laagje achter op de huid en zorgt ervoor dat de pleister beter hecht. Gebruik Provox Silicone Glue indien u meer kleefkracht nodig heeft.

### 3. Aanbrengen



a) Wrijf de pleister tussen uw handen om hem op te warmen.

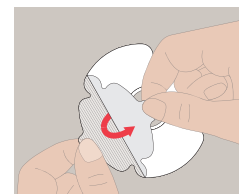

b) Verwijder de beschermfolie.

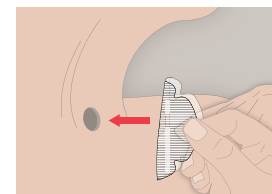

c) Houd uw nek in een neutrale positie en breng de ring van de pleister zo dicht mogelijk bij de opening van uw stoma aan.

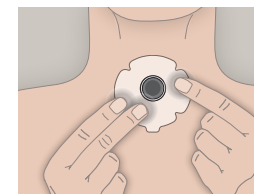

d) Masseer de pleister op uw huid. Begin bij uw stoma en masseer naar buiten toe. Masseer uiteindelijk de hele pleister.

### 4. Verwijderen

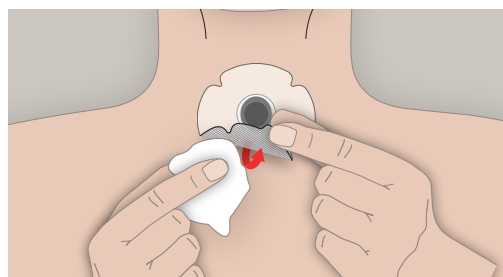

Verwijder de Adhesive door eerst Provox Adhesive Remover aan te brengen bovenop de pleister. Trek de pleister in een hoek van 180 graden voorzichtig verder, terwijl u tegendruk uitoefent op uw huid bij de plakrand. Gedurende verwijdering van de pleister kunt u Adhesive Remover blijven aanbrengen onder de pleister.

## 8 tips om huidirritatie te voorkomen of verminderen

1



Trim of scheer alle haartjes in en rondom het gebied waar u de pleister plakt.

2



Probeer het plakoppervlak van de pleister zo min mogelijk aan te raken. Dit kan de plakkracht verminderen.

3



Rek de pleister niet uit, dit kan de plakkracht beïnvloeden.

4



Zorg ervoor dat er geen vouwen of openingen ontstaan tijdens het plakken van de pleister. Hier zou vocht of slijm achter kunnen komen, wat de huid kan irriteren en voor luchtlekken kan zorgen.

5



Houd bij het verwijderen van de HME de pleister altijd met 2 vingers op zijn plaats.

6



Wacht met spreken of druk zetten op de pleister tot 15 minuten na het aanbrengen.

7

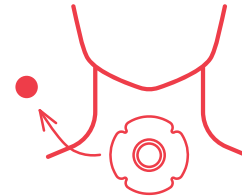

Verwijder de HME uit de pleister als u begint te hoesten, verwijder vervolgens het slijm voorzichtig uit de stoma en zorg ervoor dat het slijm niet onder de pleister doorsijpelt.

8

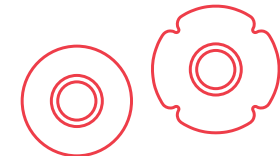

Kies een pleister die geschikt is voor uw huidtype of situatie. Probeer indien nodig verschillende vormen pleisters uit (round, oval en plus) om de meest geschikte vorm pleister bij uw halsstoma te vinden.



## Provox Life Night Adhesive

De Night Adhesive zorgt ervoor dat uw huid zich kan herstellen terwijl u slaapt. Een huidvriendelijke hydrogelpleister die zacht is voor de huid en bovendien een verkoelende werking heeft.

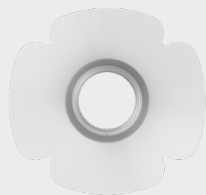
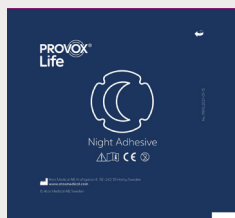

Icon	Productnaam	Ref.	Aantal
	Provox Life Night Adhesive	8261	15
	Provox Cleaning Towel	7244	10

## Provox Life Night Adhesive aanbrengen en verwijderen

### 1. Reinigen

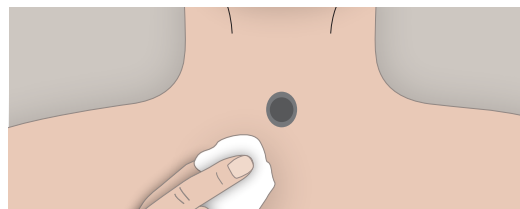

Reinig de huid rond uw stoma met een Provox Cleaning Towel of met water en zeep om olie- en lijmresten te verwijderen. Laat uw huid drogen.

### 2. Voorbereiden

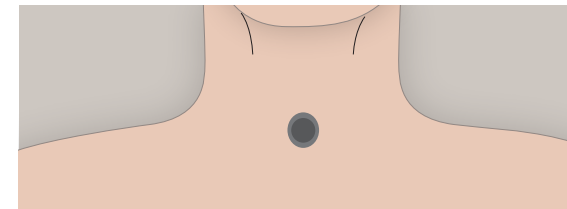

Gebruik geen Provox Skin Barrier of producten zoals zeep of een huidcrème die een vettig laagje op de huid achterlaten. Hierdoor kan de pleister mogelijk niet goed hechten.

### 3. Aanbrengen

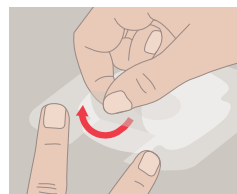

a) Verwijder het middelste gedeelte van de beschermfolie.

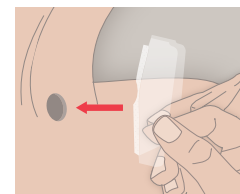

b) Houd uw nek in een neutrale positie en breng de ring van de pleister zo dicht mogelijk bij de opening van uw stoma aan.

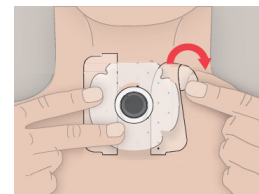

c) Masseer het middelste gedeelte op uw huid. Verwijder de beschermfolie van de zijkanten.

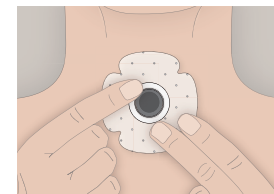

d) Masseer de hele pleister op uw huid.

### 4. Verwijderen

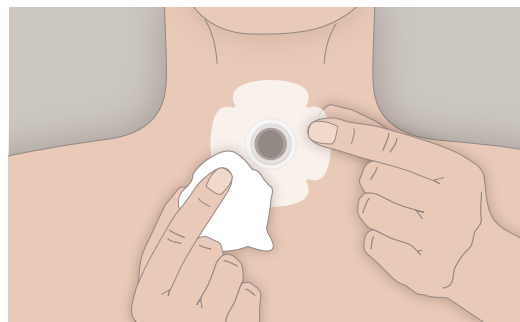

Verwijder de Night Adhesive voorzichtig met een nat doekje. Trek de pleister in een hoek van 180 graden voorzichtig verder, terwijl u tegendruk uitoefent op uw huid bij de plakrand. Gedurende verwijdering van de pleister kunt met een nat doekje blijven wrijven onder de pleister. Zorg ervoor dat er geen water in uw stoma druppelt.

## 8 tips om huidirritatie te voorkomen of verminderen

1



Trim of scheer alle haartjes in en rondom het gebied waar u de pleister plakt.

2



Probeer het plakoppervlak van de pleister zo min mogelijk aan te raken. Dit kan de plakkracht verminderen.

3



Rek de pleister niet uit, dit kan de plakkracht beïnvloeden.

4



Zorg ervoor dat er geen vouwen of openingen ontstaan tijdens het plakken van de pleister. Hier zou vocht of slijm achter kunnen komen, wat de huid kan irriteren en voor luchtlekken kan zorgen.

5



Houd bij het verwijderen van de HME de pleister altijd met 2 vingers op zijn plaats.

6



Wacht met spreken of druk zetten op de pleister tot 15 minuten na het aanbrengen.

7

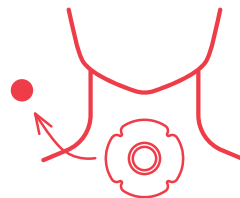

Verwijder de HME uit de pleister als u begint te hoesten, verwijder vervolgens het slijm voorzichtig uit de stoma en zorg ervoor dat het slijm niet onder de pleister doorsijpelt.

8



Kies een pleister die geschikt is voor uw huidtype of situatie. Probeer indien nodig verschillende vormen pleisters uit (round, oval en plus) om de meest geschikte vorm pleister bij uw halsstoma te vinden.